

# BAUME par cœur

LE MAGAZINE D'INFORMATIONS DE LA VILLE DE BAUME LES DAMES  
#8 - ÉTÉ 2017

## 2017, L'ÉTÉ, AU FIL DE L'EAU



**ACTION SOCIALE**

**DANS LES COULISSES  
DE L'AIDE ALIMENTAIRE  
p 40**



**BUDGET**

**BUDGET 2017 : MAINTENIR LE CAP p 11**

**ACTUALITÉ  
MI-MANDAT : PAROLES D'ÉLUS  
p 8**



**BaumelesDames**



## EDITO

Ce début de période estivale nous a submergé de chaleur et a donné le ton d'un été qu'on espère radieux. Les baumois et les touristes pourront ainsi bénéficier de nombreuses animations estivales sous un soleil étincelant. Le magazine de l'été édité pour l'occasion permet de mesurer combien la commune s'anime en cette période de concerts, de spectacles, d'expositions... La Ville a toujours su jouer de ses atouts touristiques. Elle a sans cesse cherché à améliorer sa capacité et ses qualités d'accueil, confortée en cela par ses réussites successives. La création du complexe d'Aucroix qui connaît aujourd'hui un vrai succès avec le camping, la Capitainerie, l'aire de camping-car honorée nationalement, le port fluvial... en a conforté la dynamique.

Avec plus de 5 200 emplois en moyenne annuelle, jusqu'à 6 700 en saison estivale, et près de 2 000 structures, le tourisme contribue pour une part importante au développement économique du Département et de la Région puisqu'il représente une part très importante des emplois touristiques régionaux. Les clientèles françaises et étrangères se plaisent dans nos territoires ruraux et la qualité de vie qui y est défendue est séduisante pour les touristes. Le total annuel de nuitées touristiques dans le Doubs est estimé à environ 6,6 millions, dont un tiers en hébergement marchand. Les retombées économiques globales représentent 540 millions d'euros par an. La dimension économique du tourisme est évidemment non négligeable, avec, il faut le noter, une dépense moyenne d'un touriste estimée à près de 37 € par jour.

La Ville dispose de magnifiques atouts qu'il convient de défendre, de valoriser et de promouvoir avec l'ensemble des acteurs privés qu'ils soient hébergeurs, restaurateurs ou commerçants. Avec un Office de Tourisme rénové au cœur historique, des falaises de renommée internationale, une piscine intercommunale si agréable, une Eurovéloroute qui draine touristes, sportifs et familles, des hébergements de qualité, une base nautique attrayante... Baume les Dames se sait désirée. Les animations viennent alors égayer ce beau paysage. Alors un conseil ne manquez pas cet été les animations de la Maison des Ateliers, les expos de l'abbaye, les nombreuses visites. Venez flâner les jeudis soir aux Marchés d'été, venez danser et chanter avec le Comité des fêtes qui anime le cœur historique avec ses fameux Vendredis Baumois. Les attractions ne manqueront pas. Baume les Dames sera, une nouvelle fois cet été, vivante, attractive et rayonnante.

Je vous souhaite de passer un bel été,  
Je vous souhaite de formidables moments en famille,  
Je vous souhaite un bonheur ensoleillé.

**ARNAUD MARTHEY**  
Maire de **Baume les Dames**

Conseiller régional de **Bourgogne-Franche-Comté**



Réalisation : Mairie de Baume les Dames, Place de la République 25110 Baume les Dames, Tél : 03 81 84 07 13, [www.baumelesdames.org](http://www.baumelesdames.org) / Comité de rédaction : Ville de Baume les Dames / Crédits photos : Ville de Baume les Dames - sauf mentions contraires - Maquette originale : **bigbang/** / Adaptation graphique : Agence Révéléateur, [www.reveleateur.fr](http://www.reveleateur.fr) / Impression : IME by Estimprim - Tirage : 3500 exemplaires, été 2017 / Distribution : Ville de Baume les Dames





## 2/ EDITO

### 6/ #BAUMEENMOUVEMENT

### 8/ PAROLES D'ÉLUS

### 11/ ACTUALITÉS

- Le budget 2017 : maintenir le cap

### 14/ ÉCONOMIE / AMÉNAGEMENT

- Une stratégie active de développement

### 16/ CADRE DE VIE

- RD50 : embellir l'entrée de ville
- Fibre optique
- Le fleurissement fait son cinéma !
- En direct des services techniques

## 20/ LA PAROLE À UN ENTREPRENEUR

- HD jet d'eau
- La vie claire
- Objectif Coiffure
- Belle et zen

### 24/ TOURISME

- L'été au fil de Baume les Dames

### 26/ CULTURE

- Un bon cru pour la saison culturelle 2016-2017
- Jihad Darwiche : la nuit d'un conteur
- Un été en mouvement

## 31/ ENVIRONNEMENT

- Objectif zéro phyto !
- Quand les jardiniers sèment les graines du zéro phyto

### 33/ SPORT

- AS Baume Foot
- BMX
- Trail de la Vallée Baumoise
- Championnat d'Europe de voitures à pédale
- Retour sur Le Comté Molky Tour 2017

### 37/ ASSOCIATION

- Le renouveau de l'orgue

## 38/ JEUNESSE

- Recréer du lien pour les 16-25 ans

### 40/ ACTION SOCIALE

- Dans les coulisses de l'aide alimentaire

### 42/ LA VIE DES SERVICES

- Les nouveaux arrivés

### 43 / À SAVOIR

### 46 / SONDAGE

### 49 / ÉTAT CIVIL

### 50/ EXPRESSION POLITIQUE



**Salon du Livre**

Le 18 mars, la Ville de Baume les Dames a proposé son premier salon du livre.



**Chasse aux œufs**

Lundi 17 avril, la Ville a animé une grande chasse aux œufs pour les enfants qui, malgré la pluie, n'ont pas hésité à se lancer nombreux.



**Livres voyageurs**

« Prenez un livre, lisez-le, ramenez-le, ou échangez le », tels sont les principes de la nouvelle boîte à lire située place de la République.



**Cérémonie du 8 mai**

Un détachement d'une dizaine de militaires de la 7<sup>ème</sup> compagnie a participé à la commémoration de l'anniversaire du 8 mai 1945.

**Le tourisme au cœur**

L'inauguration des nouveaux locaux de l'Office de Tourisme inter-communal a eu lieu fin avril, en plein cœur historique, face à l'Abbaye.



**Séminaire de mi-mandat**

Trois ateliers citoyens ont été organisés en mairie à l'occasion de la période de mi-mandat.



**Convention ECB – La Sapaudia**

Vendredi 12 mai, l'Entente Cycliste de Baume les Dames a signé une convention de partenariat avec l'association La Sapaudia Franche-Comté.

**Baume au Cœur**

Gros succès pour la 14<sup>ème</sup> édition de Baume au Cœur qui mettait le Cameroun à l'honneur.



## Paroles d'élus

À L'OCCASION DE LA PÉRIODE DE MI-MANDAT, TROIS ÉLUS REVIENNENT POUR NOUS SUR LES RÉALISATIONS ET LEURS PARCOURS DANS LEURS DOMAINES DE COMPÉTENCES RESPECTIFS. RUBRIQUE À SUIVRE DANS LE PROCHAIN NUMÉRO.

### JEAN-CLAUDE ALAMPI

Chargé de la réflexion stratégique de la gestion et de l'entretien des bâtiments communaux

J'ai accepté ce mandat municipal d'abord parce que l'aventure est humaine. Je connais depuis 20 ans la plupart des membres de l'équipe. Cela a facilité les choses. Par contre, je ne m'attendais pas à la somme de travail que la charge de conseiller délégué représente. Je n'avais pas conscience au départ que la fonction recouvrait la gestion et l'entretien de 44 bâtiments communaux (maintenant 37 après le transfert de la compétence scolaire à la CCDB). Lors de mon arrivée, j'ai pu constater le travail d'inventaire réalisé par les services. Nous avons alors remis en forme la base de données et travaillé en parallèle avec le Maire sur la stratégie « Bâtiments 2025 », qui est la feuille de route de la politique communale de mutualisation des bâtiments sur 10 ans.

L'accessibilité des ERP (Etablissements Recevant du Public) est rapidement venu se greffer à la charge de travail. Nous avons alors déposé un premier Ad'ap (agenda d'accessibilité programmée) avant le vote de la loi Nôtre et le transfert de compétences qui nous a contraint à repenser une mouture de l'Ad'ap. **Ce que j'apprécie en tant qu'élus, c'est d'abord le contact, avec les services, les collègues élus, la population et les prestataires.** C'est très riche. Les rencontres de quartier sont également pour moi la traduction véritable de l'action politique, en contact direct avec nos concitoyens.

Je dois dire qu'au départ, j'ai eu un peu de mal à endosser ma posture d'élus, surtout dans le rapport aux services. J'apprécie ma liberté d'action et mon positionnement transversal, car ma délégation est directement rattachée au Maire. J'assiste à de multiples commissions et je trouve toujours un lien entre ce que je fais et les sujets évoqués. **Notre grand défi aujourd'hui est de conduire le nouvel Ad'ap et d'arriver à la totale accessibilité des bâtiments d'ici la fin du mandat.** Les contraintes budgétaires et le timing font que c'est un challenge de taille. Je souhaite que nous le relevions au maximum de nos possibilités.



### MARIE-CHRISTINE DURAI

Adjointe à la culture

**À mi-mandat, je dirai que les actions menées dans le domaine de la culture sont très nombreuses et variées. Elles font partie intégrante des engagements pris par l'équipe en 2014.**



Nombreuses par tous les échanges avec les artistes, les animateurs culturels de la Ville et le partage avec la population. Variées par la diversité de l'offre proposée : spectacles, concerts, théâtre, expositions, bal intergénérationnel, ciné-concert, avec toujours l'envie de surprendre le public.

La Ville poursuit son engagement et s'inscrit dans une démarche solide de soutien au secteur associatif en lien avec une maison des associations qui se concrétise puisque le pôle socio-culturel en construction dans le cœur historique ouvrira ses portes début 2018.

**La Médiathèque Jean Grosjean joue un rôle important dans le développement culturel de notre ville.**

Tout y est fait pour faciliter l'accès à la lecture au travers d'ateliers destinés à toutes les générations, des apéros-lectures où chacun partage ses impressions sur le dernier roman lu, autour d'un grignotage... la réussite du pre-

mier salon du livre fût le plus bel exemple du dynamisme de l'équipe et de tous les partenaires associés à cette grande première.

Investir pour la culture peut se lire également au travers des travaux engagés pour la restauration du cinéma municipal. Lieu mythique pour nombre de Baumoises, il fait partie de notre patrimoine culturel et il nous revenait de lui redonner une nouvelle jeunesse.

**Œuvrer pour la culture est un enrichissement de tous les jours :** des partenariats se sont créés, afin que

chaque saison culturelle puisse vous offrir un florilège de spectacles riches en émotions, en surprises et en découvertes.

Le projet de rénovation du cinéma





**MAUD BEAUQUIER**

Adjointe au tourisme, au jumelage, au fleurissement et aux parcs publics

Avant ce mandat, j'étais élue en tant que conseillère déléguée et je ne me rendais pas compte du travail demandé par la fonction d'adjoint. C'est un engagement que l'on prend parce qu'on aime vraiment sa ville et que l'on veut contribuer à l'améliorer. En tant qu'habitante, je connaissais les atouts et les faiblesses de Baume les Dames. **Je me rends compte aujourd'hui de l'énergie qu'il faut déployer pour faire avancer les choses.** Nous avons suivi notre feuille de route dans tous les domaines de compétences qui me sont rattachés. Concernant le fleurissement, nous avons atteint l'objectif fixé au début du mandat, soit l'obtention d'une 2<sup>ème</sup> fleur. L'obtenir c'est bien, mais nous souhaitons surtout la pérenniser, et pour cela, nous n'aurons cessé de viser la 3<sup>ème</sup> fleur. Nous avons également changé l'ensemble des contenants et pots de fleurs, plus modernes et attrayants. Il reste encore ceux des



rués d'Anroz et de la Prairie, à changer d'ici la fin du mandat.

Nous souhaitons également travailler sur la pollution visuelle que peuvent représenter l'affichage intempesitif et non réglementé. Une 3<sup>ème</sup> fleur est à ce prix. Nous avons donc mis en place des bornes de libre expression pour lutter contre l'affichage sauvage.

Côté tourisme, notre volonté est d'investir chaque année pour le complexe touristique. **Le déménagement de l'Office en centre-ville intervient également dans le cadre de la revitalisation du cœur historique.**

Pendant le mandat, nous nous sommes engagés à travailler sur le mobilier urbain et de loisirs notamment les parcs de jeux : city parc de Bois Carré, zone de loisirs, aire de jeux du centre-ville et adaptée aux tout-petits, square du legs chapuis...

Enfin, nous avons proposé les marchés d'été, qui ont rencontré un franc succès et dont la 3<sup>ème</sup> édition a déjà démarré.

**Budget 2017 : maintenir le cap !**

LE BUDGET 2017 DE LA VILLE DE BAUME LES DAMES TIEN LE CAP AVEC LA POURSUITE DE L'EFFORT D'INVESTISSEMENT, ET CE, MALGRÉ UN CONTEXTE INCERTAIN, TANT AU NIVEAU DES RÉCENTS TRANSFERTS DE COMPÉTENCES À LA COMMUNAUTÉ DE COMMUNES QUE DES BAISSSES DES DOTATIONS DE L'ÉTAT. BAUME PAR CŒUR A POSÉ DEUX QUESTIONS À CHRISTIAN BASSENNE, ADJOINT EN CHARGE DES FINANCES.

**Christian, dans quel contexte a été élaboré ce budget 2017 ?**

*Cette année, le budget a été élaboré dans un contexte particulier avec la question des transferts de compétences de la Ville à la Communauté de Communes\*. Celle-ci a fait le choix - qui nous apparaît comme normal - de fiscaliser ces charges transférées mais qui dans son application laissait apparaître des disparités importantes entre les communes. Un gros travail a été effectué avec la CCDB et les communes membres pour faire en sorte que ces inégalités puissent être gommées maintenant mais aussi dans le futur. Cela permet à la Ville, par un effet de vase communicant, de pouvoir baisser ses taux à concurrence directe de la charge transférée. Ainsi, sur une charge transférée de 100 €, cela représente une baisse d'impôt communal de 100 €. Nous avons eu à cœur de défendre les intérêts des Baumoises dans ce dossier, afin de ne pas leur imputer une hausse de la fiscalité tout en restant constructif afin de préparer le futur de la CCDB. Maintenant, nous ne maîtrisons pas tous les paramètres lorsque nous travaillons sur le budget.*



*\* En effet, les services enfance – petite enfance puis scolaire ont été transférés en 2016 puis au 1<sup>er</sup> janvier 2017.*

**C'est-à-dire ?**

*En 2017, un budget s'élabore également avec une dose d'incertitude liée aux baisses des dotations de l'Etat et de compensations fiscales. Nous devons maîtriser nos dépenses de fonctionnement pour continuer à investir, sachant que l'Etat privilégie ses aides sur l'investissement. À mi-mandat, nous sommes en plein dans le sujet avec un effort particulier consacré à la vie associative et la redynamisation du cœur historique, pour laquelle nous attendons également un certain nombre de subventions. Investir oui, mais de manière responsable, en faisant appel à des financements à des taux historiquement bas lorsque le cadre l'encourage et le permet. C'est par la connaissance du passé et la modélisation du futur sur plusieurs exercices que nous préparons le budget.*

## Le budget en quelques chiffres clefs

### Pour 100 € de dépenses d'investissement en 2017

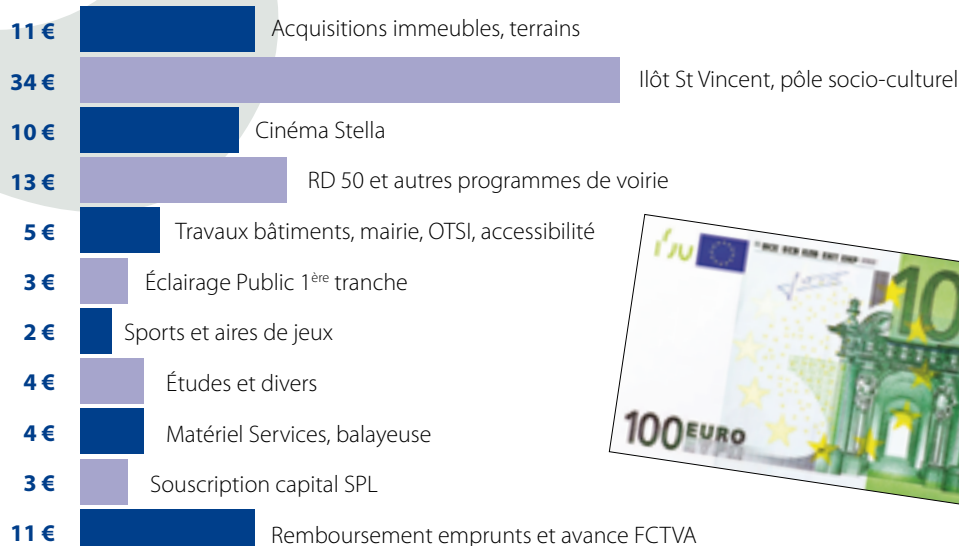

### ZOOM SUR :

#### ■ Budget CCAS

90 000 € comprenant l'action sociale, la solidarité et les seniors. Le secteur enfance petite-enfance ayant été transféré à la CCDB en 2016.

#### ■ Voirie et éclairage

Le programme d'investissement concernant la voirie et l'éclairage avoisine le million d'euros et s'étendra sur plusieurs exercices. Des financements sont prévus dans ce cadre à hauteur de 70 %.

#### ■ Ateliers municipaux

De nouveaux bâtiments sont en cours d'acquisition concernant les ateliers municipaux. Une étude est en cours sur le devenir des anciens ateliers. Le déménagement devrait intervenir fin 2018.

#### ■ Recettes

La Ville s'appuie sur sa dynamique d'extension, notamment sur la ZAC de Champvans. Les nouvelles constructions génèrent de nouvelles recettes fiscales qui permettent au final de maintenir les taux d'imposition.

#### ■ Économie

Dans le cadre du transfert obligatoire de la compétence économique à la communauté de communes, la Ville étudie des solutions afin de conserver un rôle moteur dans le domaine. Elle étudie pour cela des solutions et outils juridiques qui peuvent lui permettre de défendre ses intérêts économiques, notamment via une SPL, société publique locale.

## Le budget en planning

LE BUDGET D'UNE COLLECTIVITÉ EST UN TRAVAIL DE LONGUE HALEINE, MENÉ PAR LES SERVICES EN LIEN AVEC LES ÉLUS. DE PLUS, LES PROJECTIONS S'EFFECTUENT SUR PLUSIEURS ANNÉES AFIN D'ANTICIPER LES NOMBREUSES INCONNUES AVEC LESQUELLES DOIVENT COMPOSER LES COLLECTIVITÉS AUJOURD'HUI.



### SEPTEMBRE

- Bilan de l'année en cours
- Recensement des besoins en fonctionnement et en investissement de l'année N+1

### NOVEMBRE

- Ajustements budgétaires de l'année en cours
- Clôture des restes à réaliser

### JANVIER, FÉVRIER

- Analyse de l'existant, des dépenses ou recettes récurrentes ou à caractère exceptionnel
  - Projection des dépenses et des recettes par postes et ajustements après échanges
- Attente des informations de l'Etat en matière de fiscalité et de dotations
  - Compte administratif de l'année N-1

### AVRIL

- 15 avril : date limite du vote du budget

### PRINCIPAUX POSTES DE DÉPENSE EN INVESTISSEMENT

- Cinéma : 713 449 €
- Pôle socio-culturel / Ilôt St Vincent : 2 428 065 €
- RD 50 : 447 905 €
- Gomez : 680 000 €
- Eclairage public : 206 000 €
- Remplacement du matériel (véhicules, balayeuse) : 220 000 €
- Accessibilité : 43 540 €

### Budget 2017

#### INVESTISSEMENT

**7 685 639 €**

#### FONCTIONNEMENT :

Recettes : **5 012 608 €**

Dépenses : **4 739 076 €**

## Baume les Dames, une stratégie active de développement

LA STRATÉGIE COMMUNALE EN MATIÈRE DE DÉVELOPPEMENT ÉCONOMIQUE, D'AMÉNAGEMENT, DE REVITALISATION DU CENTRE BOURG ET DE LOGEMENTS VISE UN OBJECTIF POLITIQUE PRÉCIS : LA DYNAMISATION DE BAUME LES DAMES.

L'ensemble des actions menées contribuent à la concrétisation de cet objectif. Notre territoire, comme l'ensemble du territoire national, a souffert d'une période économique morose. Plutôt que de subir la crise, la Ville a décidé d'en faire un atout et un levier d'action.

Forte de l'établissement de différents diagnostics, la commune a mené, au cours des 3 dernières années, des études visant à résorber les difficultés rencontrées, à anticiper les besoins futurs, à affiner sa stratégie en fonction des possibilités budgétaires, le tout sans conséquence pour la fiscalité locale.

Déjà en 2017, plusieurs chantiers sont engagés sur la commune et auront un impact positif pour la ville et ses habitants :

- Le chantier du pôle socio-culturel qui sera livré en février 2018 ;
- Le déménagement de l'office du tourisme, inauguré en avril 2017 ;
- La restructuration du cinéma avec la création d'une seconde salle (démarrage des travaux en juin 2017) ;
- Le déploiement de la fibre sur l'ensemble du territoire communal par le syndicat dédié ;
- La poursuite des opérations sur la ZAC de Champvans créant ainsi un nouveau quartier « Les Dames du Quint » ;



- Les travaux de rénovation de voirie (Pont Bleu, Rue de la Prairie, etc.).

Afin d'éviter la constitution de friches dans le milieu urbain, d'accompagner le développement d'entreprises et la création d'emplois, la commune intervient également sur certains bâtiments :

- Rachat du bâtiment des cuisines Legrand,
- Rachat du bâtiment Gomez,
- Etude sur le devenir des anciens bâtiments d'IME et la requalification des espaces publics de la ZA Necchie.

La commune accompagne les porteurs de projets dans leur souhait d'installation en favorisant la rencontre entre futurs locataires et propriétaires de locaux commerciaux ou artisanaux.

C'est ainsi que l'entreprise OTI et ses 12 salariés ont pu trouver un local dans la ZA de la Prairie par exemple. D'autres porteurs de projets (librairie, mercerie, différents magasins spécialisés) travaillent en partenariat avec le service Aménagement du territoire et Développement Economique et semblent apprécier cette dynamique communale.

Avec le soutien des acteurs économiques, la Ville assure donc la relance commerciale sur le centre historique et le développement d'une offre d'enseignes nationales sur la zone commerciale (Action, Sport 2000 et d'autres encore très prochainement), le tout devant être complémentaire afin d'offrir aux baumoises une gamme large de commerces et services.

Enfin, pour se donner les moyens d'agir et non de réagir, la municipalité a décidé d'anticiper le devenir des sites situés entre la RD et la rue Kennedy afin de reprendre la main sur cette entrée de ville, au paysage urbain dégradé, et favoriser la constitution d'un projet d'aménagement d'ensemble. Le projet, intitulé à ce stade « ZAC Urbaine », fait actuellement l'objet de travaux préparatoires que nous avons confiés à un urbaniste et un environnementaliste.

**Baume les Dames,  
une ville qui crée, bouge, ose !**

### EN ÉCHOS !

#### Étude stationnement, circulation et signalétique

La Ville a lancé une étude auprès d'un spécialiste des préconisations en matière de stationnement, circulation et signalétique afin de favoriser les flux en ville. La ville bouge et son usage doit en être facilité !

#### FISAC

La Ville, accompagnée de l'association Baume Bienvenue, a transmis à l'Etat un dossier dans le cadre d'un appel à projet « FISAC » (Fonds d'intervention pour les services, l'artisanat et le commerce). Le dossier a été retenu et différentes aides, dont des contributions à la réalisation de travaux d'accessibilité, seront proposées aux commerçants.

#### Révision générale du PLU

La révision générale du PLU sera engagée cette année afin d'élaborer un nouveau projet territorial et de prendre en compte les nouvelles préoccupations en matière d'environnement, d'énergie et de densification (loi Grenelle). Le PLU définira les orientations générales d'aménagement, de renouvellement urbain, d'équipement et d'urbanisme et précisera les grandes orientations concernant l'habitat, les déplacements, le développement économique. Ce travail aboutira à l'issue de 3 ans de procédure et sera valable pour une durée de 10 à 15 ans environ.



## RD 50 : embellir l'entrée de ville

L'ENTRÉE SUD DE BAUME LES DAMES S'OFFRE UNE NOUVELLE JEUNESSE EN LIEN AVEC LE DÉPARTEMENT. LES TRAVAUX DE REMISE EN ÉTAT DU PONT ET DU REVÊTEMENT (PROPRIÉTÉS DU DÉPARTEMENT) ONT DÉMARRÉ COURANT AVRIL POUR UNE DURÉE DE CINQ MOIS, AVEC MISE EN PLACE SUR TOUTE LA PÉRIODE D'UN ALTERNAT DE CIRCULATION.

### Ces travaux consistent :

- pour le Département : sécurisation de la route départementale située entre la sortie sud de Baume les Dames et le carrefour avec la RD 19E, par la mise en place de différents dispositifs de sécurité et le renforcement de la perception du tracé de cette section. Opérations de maintenance sur le pont bleu et le pont du canal.
- pour la Ville de Baume les Dames : sécurisation et embellissement de l'entrée de ville, côté Pont-les-Moulins.

### Fermeture de la RD50 4 jours pendant l'été

La fermeture annoncée d'une semaine interviendra du **21 au 24 août 2017** au soir avec mise en place par le Département d'une déviation officielle : Clerval / direction Isle sur le Doubs / plateau de Sancey / Passavant / Baume les Dames.

Les piétons bénéficieront d'une signalétique spécifique afin de privilégier leur passage par la passerelle de la zone de loisirs.



### La Ville de Baume les Dames investit !

**358 360 € HT**

#### Les entreprises retenues :

- pour le lot Voirie Réseaux Divers, le groupement Climent TP/ SBM TP pour **200 411 € HT**
- pour le lot encorbellement, le même groupement pour **118 000 € HT**
- pour le lot électricité, l'entreprise Demongeot pour **39 949 € HT**

## Baume les Dames : le Très Haut Débit par la fibre optique disponible chez vous !

CONSCIENT DE L'ENJEU DU TRÈS HAUT DÉBIT POUR L'ATTRACTIVITÉ ÉCONOMIQUE ET SOCIALE DE SON TERRITOIRE, LE SYNDICAT MIXTE DOUBS TRÈS HAUT DÉBIT, EST À L'INITIATIVE DE CE PROJET AMBITIEUX VISANT À COUVRIR L'ENSEMBLE DU DÉPARTEMENT EN FIBRE OPTIQUE D'ICI 2024.

La commercialisation de la fibre optique à Baume les Dames, commencée en Avril 2016, poursuit son chemin ; aujourd'hui près de 55 % de la Commune est éligible, soit plus de 1 835 foyers et entreprises pouvant d'ores et déjà bénéficier de cette technologie. A la fin de l'été, pratiquement l'ensemble des habitants de cette commune sera éligible.

Baume les Dames est déjà partiellement fibrée, certains habitants peuvent déjà bénéficier de cette nouvelle technologie et profiter d'offres modulables Triple-Play (Internet – TV – téléphone) jusqu'à 1 Gbit/s. Ce débit leur permet de profiter au maximum de leurs appareils connectés, sans limites, ni ralentissements.

Un article complet sur le sujet sera disponible dans le numéro de Septembre et une réunion publique sera organisée avec tous les éléments.



**Pour plus de renseignements et tester votre éligibilité à la fibre optique :**

**Doubs La Fibre, filiale du Groupe Altitude Infrastructure**

- [www.doubs-thd.fr](http://www.doubs-thd.fr)
- [contact@dsp.doubs-thd.fr](mailto:contact@dsp.doubs-thd.fr)
- **09 70 02 07 60**

### Zoom sur les travaux réalisés par la Ville

La Ville profite des travaux réalisés par le Département afin d'optimiser la sécurité, l'esthétique et le cheminement piéton du Pont Bleu :

- en parallèle du renouvellement du parc d'éclairage en cours en 2017, optimisation de l'éclairage public sur la zone (Pose de lampadaires LED répondant aux dernières normes en vigueur),
- création de passerelles en encorbellement à accès piéton qui viendront sécuriser la coexistence des différents modes de circulation,
- mise en conformité des gardes corps pour la sécurisation du cheminement piéton,
- embellissement via la pose de 40 jardinières,
- mise en conformité PMR (personne à mobilité réduite) des trottoirs et passages piétons.



## Un été fleuri

LE FLEURISSEMENT 2017 EST LE SECOND FLEURISSEMENT PORTÉ PAR UNE DEUXIÈME FLEUR, OBTENUE PAR LA VILLE EN 2015.

« VISER LA TROISIÈME FLEUR DOIT GUIDER NOS EFFORTS POUR TOUJOURS NOUS AMÉLIORER », EXPLIQUE MAUD BEAUQUIER, ADJOINTE AU FLEURISSEMENT.



Le fleurissement de la Ville intervient dans le cadre d'une réflexion globale sur la gestion des espaces verts (cf. article Objectif zéro phyto page 30). L'entretien des espaces est en effet priorisé : certains ne sont pas tondu volontairement afin de laisser respirer la faune et la flore.

Pour embellir la Ville, d'autres espaces bénéficient au contraire d'une mise en valeur fleurie volontaire. La Ville de Baume les Dames compte plusieurs lieux de fleurissement stratégiques (Pont Bleu, Chamars, gare, route de Belfort...) ainsi que plusieurs types de contenants.

### Des contenants de qualité !

En 2014, la Ville comptait 52 contenants.

La municipalité a investi afin de les développer.

En 2017, le fleurissement concerne donc également en plus 40 vasques hors-sol.

La Ville compte 8 massifs de pleine terre, soit un total de 120 m<sup>2</sup> d'espaces fleuris.

### Le saviez-vous ?

- Suivant le planning, 1 à 2 agents sont mobilisés sur le fleurissement de la Ville. La période dense s'étale du 1<sup>er</sup> mai au 15 juin, ensuite, l'arrosage se poursuit durant toute la période estivale.

- Le fleurissement représente 25 espèces (géranium, capucine, bégonia, rose, sauge etc.), soit plus de 10 000 plants au total, pour un coût d'environ 3000 euros.

## En direct des services techniques

### Fontaines du cimetière : un patrimoine valorisé

Les services ont rénové deux fontaines datant du début du siècle dernier afin de valoriser le patrimoine Baumoïsis. Elles ont rejoint courant mai leur nouvelle localisation, au cimetière. Une troisième est également en cours de rénovation.

### L'épareuse reprend du service !

L'épareuse est un véhicule avec un bras articulé qui sert à la fauche. Deux agents sont affectés à son fonctionnement, dont un agent qualifié dans la conduite des poids lourds. Il est accompagné d'un second agent qui manie une débroussaillieuse dans les endroits où la machine n'a pas accès. L'épareuse tourne deux fois par an, sur cinq semaines à chaque passage, en juin et en septembre-octobre en général.

### Entrée de jeux au legs Chapuis

La nouvelle aire de jeux du site « Legs Chapuis » est ouverte au public depuis début mai. Composée entre autres d'une structure avec toboggans pour les 2-12 ans, d'un tourniquet à destination des 3-12 ans et d'une balançoire, l'aire permet aux enfants de jouer en sécurité avec un sol en copeaux jouant un rôle amortissant.

### Un pôle qui avance !

Les murs du futur pôle socio-culturel sont désormais terminés. Le toit sera posé durant l'été, puis ce sera au tour des menuiseries puis des façades (cuivre et pierre) de revêtir leurs atours d'ici la rentrée. Les aménagements paysagers du site sont quant à eux programmés pour novembre. Rappelons que le pôle sera fonctionnel début 2018.

### Enquêtes d'assainissement

Le service assainissement est souvent interpellé pour des enquêtes lors de ventes, de travaux, ou de difficultés de type réseau bouché, c'est ce qu'on appelle « enquêtes assainissement » : cela permet de vérifier si une habitation est bien reliée à un réseau et de quelle manière. Ces enquêtes peuvent durer entre 15 mn et 2 h selon la complexité de la situation. Les deux agents d'assainissement sont saisis via le service urbanisme et fixent alors des rendez-vous, qui doivent au maximum être respectés. En cas d'absence ou d'annulation de dernière minute, cela peut ensuite déboucher sur une intervention en urgence. Merci de favoriser au mieux le travail des deux agents de la Ville dédiés au service assainissement.

**Le saviez-vous ? La municipalité propose ces interventions à titre gratuit. Il ne s'agit pas d'une compétence obligatoire. Une expertise privée est parfois nécessaire, car les agents de la Ville se basent sur ce qui est visible.**



**Les demandes d'enquête assainissement passent par le service urbanisme : [urbanisme@baumelesdames.org](mailto:urbanisme@baumelesdames.org) / 03 81 84 72 46**



## HD JET D'EAU : « Une aventure qui coule de source »

BELLE HISTOIRE QUE CELLE DE DEUX ANCIENS COLLÈGUES DE TRAVAIL AYANT AUJOURD'HUI FONDÉ LEUR SOCIÉTÉ « HD JET D'EAU » SUR LE QUARTIER DE COUR. SPÉCIALISÉS DANS LA DÉCOUPE DE HAUTE PRÉCISION, ILS OUVRONT UN UNIVERS OÙ LE CLIENT PEUT DÉFINIR LUI-MÊME LES POSSIBLES.

Yoann Dupré et Sébastien Hanriot ont souvent croisé leurs chemins professionnels. « Monter notre boîte est devenue une évidence au fil du temps, et l'emplacement central de Baume les Dames nous convenait parfaitement. Nous sommes installés ici depuis janvier 2017. À nous deux, nous comptons 26 ans d'expérience en découpe par jet d'eau ! ».

Aménagement des locaux, situés rue des Grottes, acquisition du matériel de la marque Resato, qu'ils continuent à représenter, et les voilà partis dans cette nouvelle aventure. Par la force de l'eau projetée (4 000 bars de pression du jet d'eau), tous les matériaux peuvent être découpés (hors verre securit). Mécanique, énergie, décoration, les



applications sont très larges et peuvent encore être développées. « Nous visons d'abord une clientèle locale, dans le secteur mécanique et l'énergie, mais nous savons que les potentialités sont énormes. Souvent, ce sont les demandes des clients qui ouvrent des applications auxquelles nous n'avions pas encore pensé. »

Une salle de formation trouve également sa place afin de partager le savoir-faire ultra-précis de la découpe au jet d'eau.

Souhaitons que l'aventure continue à couler de source !



### HD JET D'EAU

2 rue des Grottes  
Baume les Dames  
03 81 88 09 70  
contact@hdjetdeau.com

## La Vie Claire : bio et bon !

AU CŒUR DE BAUME LES DAMES, À L'ANGLE DE LA PROMENADE DU BREUIL ET DE LA RUE DU STADE, L'ENSEIGNE « LA VIE CLAIRE » A FAIT SON ENTRÉE LE 21 AVRIL DERNIER AVEC UN MAGASIN DE 100 M<sup>2</sup>.

Résidant à Baume les Dames depuis plus de dix ans, Céline Corneille a mûri au fil des années son initiative, celle d'ouvrir une boutique, et l'a mariée avec son intérêt grandissant pour le bio, lors de la naissance successive de ses deux filles. Cela donne au final une alliance avec l'enseigne La Vie Claire qui porte ses valeurs.

« Les baumois devaient parcourir plus de 30 km à la ronde pour trouver une enseigne proposant des produits bio.

Mon projet est donc une rencontre entre mes envies et un besoin local. J'ai également un rôle de commerce de proximité, pour le pain, les œufs... ».

### Un éventail complet de produits

Le magasin, bien achalandé, propose des produits alimentaires en vrac (fruits et légumes, oléagineuses), compléments alimentaires, des fleurs de Bach et huiles essentielles (souvent recommandées par les naturopathes), laits de soja, d'amande, de riz... Des produits adaptés aux personnes ne consommant pas de gluten, aux végétariens ainsi qu'aux végétaliens sont proposés. « Je suis également à l'écoute pour échanger avec la clientèle en cas de demande



spécifique. Mon assortiment est appelé à évoluer au fil des mois, en fonction des retours des clients et des ventes. Nous sommes deux à travailler ici et j'espère continuer sur ma lancée ! Je vais bientôt lancer une page Facebook pour communiquer en direct ».

### LA VIE CLAIRE

5 rue du stade à Baume les Dames  
Ouverture du mardi au jeudi de 8h30 à 12h30 et de 14h à 19h  
Le vendredi de 8h30 à 19h non-stop  
Le samedi de 9h à 19h non-stop

## Objectif Coiffure : une passion de mère !

Fabienne, ancienne propriétaire et Audrey, actuelle gérante, ont inversé les rôles à Objectif Coiffure, salon où elles travaillent ensemble depuis près de 15 ans déjà. Depuis le 1<sup>er</sup> avril en effet, Audrey a officiellement repris l'enseigne au sein d'un nouveau local rénové, rue de la Prairie. « *Je souhaite conserver l'esprit du salon tel que Fabienne l'a voulu, un esprit familial et convivial, tout en apportant quelques nouveautés comme une ouverture nocturne le jeudi soir jusqu'à 20h30, une page Facebook avec des offres promotionnelles...* ». Les deux collègues ont endossé tout naturellement leurs nouvelles fonctions. « *Je souhaitais lâcher du lest et transmettre l'affaire à Audrey est la suite logique de notre relation de confiance.* », explique Fabienne, maintenant salariée du salon. « *Les clients ont toujours affaire aux mêmes personnes, donc ils ne sont pas déboussolés* ». Audrey assume cette conti-

nuité « *l'important est de garder l'esprit du salon et que l'on s'y sente bien, cela n'a pas changé nos rapports* ». Il ne reste donc plus qu'à pousser la porte du salon pour (re) découvrir les nouveaux locaux !

### OBJECTIF COIFFURE

19 bis rue de la Prairie

Ouvert tous les jours de 9h à 12h et de 14h à 19h

Jeudi jusqu'à 20h30 (nouveauté)

Journée continue le samedi de 8h30 à 19h

03 81 84 08 26

 @objectifcoiffurebld



L'équipe Objectif Coiffure au complet (de gauche à droite, Fabienne, Audrey et Aurélie) vous attend dans ses nouveaux locaux !

## Zen, soyons zen !

Le salon **Belle et Zen** vous accueille au 1<sup>er</sup> rue du Moulin à Baume les Dames dans le quartier de Cour. Vous y trouverez deux types de prestations :

- Massages (californien, aux tampons thaï, à la bougie, réflexologie plantaire, massage crânien) ;
- Maquillage permanent par tatouage (sourcils, yeux, lèvres...).

L'institut s'étoffe avec en ce moment un nouveau service de détatouage du visage et du corps et prochainement la possibilité de réaliser des extensions de cil. Sa propriétaire, Laurence Fumey, est une ancienne commerciale, qui a éprouvé dans sa vie personnelle les bienfaits du massage. Elle s'est donc formée à ce métier afin de transmettre aux autres ce ressenti avant de compléter par une formation en maquillage permanent. « *Mon installation à Baume les Dames s'est faite un peu par hasard, mais je suis agréablement surprise par la Ville, on s'y sent rapidement à l'aise.* »



3

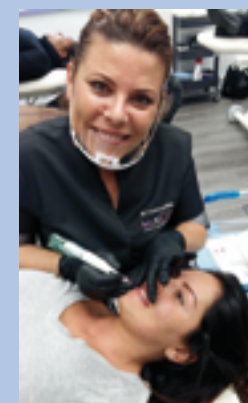

### BELLE ET ZEN

Ouvert du lundi au samedi  
(toute la journée de 9h à 17h,  
le mercredi et le samedi de 9h à 12h) /

Sur rendez-vous

1 rue du Moulin

06 60 96 01 31

 @salonbelleetzen



## L'été au fil de Baume les Dames

COMME CHAQUE ANNÉE, L'OFFICE DE TOURISME DU DOUBS BAUMOIS ET SES PARTENAIRES PROPOSENT UN PROGRAMME D'ANIMATIONS À DESTINATION DES VACANCIERS ET OUVERT AUX HABITANTS DE LA RÉGION. LA PAROLE À SON ÉQUIPE POUR VOUS DONNER QUELQUES IDÉES SORTIES !

En 2016, près de 650 personnes ont assisté aux animations estivales de l'Office !

Vous connaissez sans aucun doute l'histoire de Baume les Dames mais avez-vous déjà pris le temps de participer à l'une de nos **visites guidées** ? Nous vous donnons l'occasion de venir redécouvrir des anecdotes et pourquoi ne pas partager les vôtres avec nos visiteurs.

Nous vous donnons rendez-vous devant l'Office de Tourisme les mardis et vendredis à 10h, 4€/personne, gratuit pour les moins de 12 ans.



Nous aimons tous le terroir ! Et nos vacanciers sont friands de découvrir les saveurs locales. **La Fruitière de Passavant** qui propose deux visites par semaine, les mardis et jeudis à 9h en juillet – août remporte toujours un franc succès. (Places limitées, sur réservation à l'Office de Tourisme).

Notre **destination verte** est propice au sport, vélo (avec l'Eurovélo 6), la randonnée mais aussi les activités eau et escalade.

L'Office de Tourisme propose trois dates pour faire une **descente du Doubs** entre Baume les Dames et Fourbanne les 26 juillet, 2 août et 9 août de 14h45 à 18h. Une participation de 20 € est demandée, sur inscription.



Avec **470 voies d'escalade**, nous proposons **de découvrir l'activité** les jeudis 20 et 27 juillet et les 3 et 10 août 2017. Pour que cette activité soit accessible au plus grand nombre, l'Office de Tourisme participe financièrement à cette action, cela permet de proposer un après-midi à 10 € par personne et encadrée par un professionnel. Cette animation est limitée en place, il est donc nécessaire de s'inscrire.

Tendez l'oreille, plusieurs fois dans la saison, France Bleu nous donnera l'antenne pour vous rappeler tous nos événements.

### ATTENTION NOUVELLE ADRESSE !

Office de Tourisme  
Place de la République  
25110 Baume les Dames  
03 81 84 27 98  
www.ot-paysbaumois.fr  
info@ot-paysbaumois.fr  
Facebook : @tourismebaumelesdames



L'OFFICE EN ACTUS

### (Re)découvrez notre nouvelle adresse !

L'Office de Tourisme a quitté le bâtiment des bains-douches qu'il occupait depuis 25 ans pour le quartier de l'Abbaye, en plein cœur historique. Notre nouvelle adresse : Place de la République (anciennement Crédit Agricole).

### Retrouvez-nous sur les réseaux !

L'Office de Tourisme est présent sur les réseaux sociaux et en particulier sur Facebook, Rejoignez notre communauté et devenez ambassadeur de notre destination en utilisant le #baumelesdames ou #valleedoudubs.

### Les petits plus de l'Office !

En plus de l'accueil des vacanciers, l'Office de Tourisme propose également des cartes de pêche, le passeport gourmand, des cartes avantages jeunes, des topos de randonnée et d'escalade et un service de billetterie dont celle de la Baume Color ou de Baume au Cœur.

L'équipe de l'Office, Véronique, Stéphanie et Chantal, vous attendent et sont à votre service pour vous proposer des idées de tourisme en local.

## Un bon cru pour cette saison culturelle 2016-2017

PLUS DE DIX SPECTACLES ONT ÉTÉ PROPOSÉS CETTE SAISON PAR LA VILLE, VOUS AVEZ AINSI PU DÉCOUVRIR ET APPRÉCIER AU CHOIX DU THÉÂTRE, DE LA CHANSON, DE L'HUMOUR, UN CINÉ-CONCERT...

Un programme riche qui, nous l'espérons, aura su combler les attentes de chacun. Depuis plusieurs années déjà, la Municipalité a choisi de mener une politique culturelle accessible à tous. Accessible par sa programmation mais aussi et surtout accessible par son prix : 5€ pour tous et gratuit pour les moins de 14 ans. Ce

tarif tient en la volonté des élus de permettre à chacun, quels que soient ses moyens, d'accéder à la culture et de pouvoir profiter d'un moment convivial.

**Coup de projecteur sur quelques temps forts de cette saison 2016-2017.**

### LE PREMIER SALON DU LIVRE

La Médiathèque Jean Grosjean de Baume les Dames, en partenariat avec la librairie Graine de livre, a organisé cette année le premier Salon du livre de la Ville. On peut le dire, ce fut une franche réussite ! Auteurs, illustrateurs, organisateurs et visiteurs ont été unanimes, il faudra réitérer l'opération. Ce sont en effet plus de 21 auteurs et illustrateurs qui ont été invités pour le plaisir des petits comme des grands. Le succès de cette manifestation tient également à l'implication de tous ses partenaires : les écoles de la communauté de communes et des alentours qui ont répondu présentes et qui ont travaillé en amont avec les enfants sur les ouvrages du salon, les entreprises qui ont donné des ouvrages, la chorale des collégiens, etc. Affiche Moilkan pour l'affiche et l'atelier etc. Un grand merci à tous les acteurs et rendez-vous en 2018 pour écrire le second tome !



### MATCH D'IMPRO

Il faut se le dire, pendant un match d'impro théâtrale, le public est acteur... Entre choisir son équipe gagnante et un lancer de pantoufles, les 200 spectateurs présents ont donné de la voix pour faire entendre leur choix ! Une belle soirée grâce à la Compagnie ARTI qui manie l'art et la manière de rendre le spectacle vivant !



### LA BOÎTE À MUSIQUE ENCHANTÉE DE CLOTILDE

Entre chanson française et spectacle onirique, la prestation de Clotilde et de son maître de cérémonie n'a sans conteste fait que des adeptes. La douceur de la harpe se mêlant à la voix de la chanteuse installée dans sa boîte à musique à taille humaine aura su séduire tous les spectateurs.



**La saison culturelle 2017-2018 est prête, vous recevrez comme chaque année le programme dans vos boîtes aux lettres au cours du mois d'août.**



## Jihad Darwiche, la nuit d'un conteur

LA NUIT DU CONTE A CLÔTURÉ EN BEAUTÉ LA SAISON CULTURELLE 2016-2017. PENDANT PLUSIEURS HEURES, JIHAD DARWICHE, CONTEUR, A FAIT REVIVRE L'AMBIANCE DES 1001 NUITS, UNE VÉRITABLE PERFORMANCE AU SERVICE DE L'ENCHANTEMENT DES PUBLICS. BAUME PAR CŒUR A VOULU RENCONTRER CELUI QUI ÉTAIT DÉJÀ VENU À BAUME LES DAMES EN 2010. CAR CE SONT AUSSI LES BELLES RENCONTRES QUI FONT LES BELLES SAISONS CULTURELLES.



### Comment êtes-vous devenu conteur ?

Je suis né et j'ai grandi au Liban, dans un village où le conte et la poésie populaire étaient présents au quotidien, et faisaient partie de notre univers et de nos jeux. Il y avait beaucoup de femmes et d'hommes qui contaient et disaient de la poésie au village. Mais ma mère reste mon premier maître. C'était une belle conteuse, qui chantait aussi des poèmes populaires. Elle a senti mon amour pour le conte très tôt et elle m'a toujours encouragé. En grandissant, j'ai fait des études scientifiques. J'ai exercé plusieurs métiers, mais le conte m'a tout le temps accompagné, jusqu'au jour où j'ai décidé de m'y consacrer entièrement. C'était il y a 33 ans.

### Vous êtes venu à Baume les Dames dans le cadre de la Nuit du Conte, que vous inspire ce temps particulier ?

La nuit est le temps privilégié du conte. D'ailleurs, dans beaucoup de pays d'Orient, on ne racontait jamais le jour, on disait que cela portait malheur. La nuit est un moment de tranquillité après une journée de travail. Le cœur et l'esprit s'ouvrent plus facilement pour écouter une parole grave et à la fois légère. La nuit elle-même ressemble au conte, avec ses zones d'ombre et de lu-

mière. Parfois, les gens éprouvent le besoin d'occuper leurs mains en écoutant, pour se libérer la tête. Le corps s'ouvre alors mieux au conte. On s'abandonne alors plus facilement pour ce voyage exceptionnel.

### Est-ce un défi pour vous de raconter pendant plusieurs heures ?

Lorsque je conte une nuit entière, je ne pense pas au défi. C'est tout simplement la forme qui m'apporte le plus de plaisir. J'ai toujours trouvé très court le temps d'une soirée. La nuit me permet de flâner entre les contes que j'aime, et de me sentir moins frustré. Ajoutant à cela que je suis de la nuit. J'ai toujours aimé les nuits sans sommeil, même lorsque j'étais enfant.

### Quel type de contes aimez-vous transmettre ?

Comme tous les conteurs, je raconte les contes dont je suis follement amoureux. Mes amours sont multiples : elles vont des épopées anciennes, aux récits des femmes d'aujourd'hui qui se battent pour que la vie reste digne, en passant par les contes des Mille et Une Nuits. Mais, j'ai une tendresse spéciale pour les contes traditionnels qui ont traversé les siècles et les frontières et qui sont arrivés jusqu'à moi chargés du souffle de tous ceux qui les ont contés avant moi. Le conte traditionnel est une perle rare, qui aide à comprendre la vie, à se poser les bonnes questions et à rester debout.

### Sur la notion de transmission, est-ce important pour vous de partager cela avec vos filles, dont l'une était présente également le 9 juin ?

Partager l'amour du conte avec mes deux filles est, pour moi, un bonheur et un honneur. Chacune avait choisi

son chemin avant de décider un jour de se consacrer au conte.

Les contes ont été le lien privilégié avec ma mère. Ils sont un lien privilégié avec mes filles. Je me sens comme un chaînon dans une grande chaîne qui ne finira jamais, comme un fleuve. C'est une sensation envoi-rante que je vis pleinement lorsque je partage une soirée ou une nuit avec l'une ou l'autre ou avec les deux.

### Quelle place accorde-t-on aux contes aujourd'hui dans notre société ?

Je crois qu'il n'y a pas encore une vraie conscience de l'importance du conte dans la vie quotidienne. Le conte est une expression qui occupe une place à la frontière de l'art, de la littérature et du lien social. Le conte enseigne dans le plaisir et « mine de rien ». Il enseigne la belle parole, le mot juste, le raisonnement logique, la réflexion, la culture commune et j'en oublie.

Depuis une trentaine d'années, la situation évolue dans nos villes. Les bibliothèques municipales jouent un rôle important pour introduire le conte dans la vie de la cité. De plus en plus, on voit les conteurs (il n'y a pas de conte sans conteurs. L'oralité ne peut être transmise que par un être humain en chair et en os) intervenir dans des festivals, des théâtres, des bibliothèques, des prisons, des hôpitaux, des écoles. La situation évolue, mais elle reste encore fragile.

Cependant, le conte a traversé les siècles. Il existe depuis que les premiers humains se sont rencontrés autour d'un foyer. Il a survécu aux grands bouleversements sociaux. Il s'est toujours adapté à son siècle et sa société. Faisons lui confiance. Il vivra tant que l'être humain vit et tant qu'il a besoin de partager une connaissance ou une émotion.

## Un été en mouvement !

### SUCCÈS POUR LA BAUME COLOR #2

Après le succès rencontré l'an dernier, les organisateurs n'ont pas hésité longtemps avant de programmer la deuxième édition de la Baume Color. Pour ceux qui seraient passés à côté, c'est une course festive et colorée de 5 km à travers les rues du quartier de la Prairie. Cette année, c'est le dimanche 2 juillet 2017 que les participants ont chaussé les baskets pour un moment ludique et convivial. Nouveauté, deux départs ont été calés cette année. Un échauffement et des animations ont été proposés par Epass form.

L'événement a été organisé en partenariat avec le Doubs Central Handball.



### LES MARCHÉS D'ÉTÉ DANS LA PLACE

Les marchés d'été sont revenus pour leur troisième édition depuis le 29 juin, tous les jeudis soirs jusqu'au 31 août. Marché de producteurs de 17h à 21h et restauration conviviale de 19h à 23h, Place de la République. Venez en famille !



### VENDREDIS BAUMOIS

Prenez note, les vendredis Baumoïsiens organisés par le Comité des Fêtes vous proposent un été animé les : 21, 28 juillet, 4, 11, 18 et 25 août prochains : jazz manouche, accordéon, cabaret... retrouvez un large panel d'animations pour enchanter votre été !



## Objectif zéro phyto !

LA VILLE DE BAUME LES DAMES A ADOPTÉ UN PLAN DE DESHERBAGE (2016-2019) AFIN D'ATTEINDRE ET PÉRENNISER L'OBJECTIF ZÉRO PHYTO. LE GRENELLE DE L'ENVIRONNEMENT INTERDIT EN EFFET DÉSORMAIS SANS DÉROGATION POSSIBLE DE TRAITER LES ESPACES VERTS AVEC DES PRODUITS PHYTOSANITAIRES DEPUIS LE 1<sup>ER</sup> JANVIER 2017.

Le service espaces verts, particulièrement concerné par cet effort depuis les années 2000, s'emploie au quotidien à développer les méthodes alternatives d'entretien des espaces, en lien avec le service voirie.

Dans notre culture, qui dit herbe dit encore trop souvent espace négligé. Faire évoluer les mœurs est donc un enjeu majeur pour accompagner le plan de desherbage. Si la toxicité des pesticides incite à les éliminer de notre vie courante, se passer des produits phytosanitaires implique malgré tout des difficultés et des contraintes. Le processus suscite de l'inventivité, de la réflexion et du partage d'expérience.

### Poursuivre l'effort

De grandes villes (Rennes, Lyon, Grenoble) sont engagées dans l'écologie et l'environnement depuis la fin des années 90 et montrent ainsi l'exemple. Baume les Dames, soucieuse de son cadre de vie et du bien-être de ses habitants, s'engage également dans cette voie depuis les années 2000.

Concrètement, le plan de desherbage vise à décrire de manière détaillée l'entretien de chaque espace sur la commune. La Ville de Baume les Dames a réussi le pari du zéro phyto concernant les espaces verts mais engage un travail de réflexion plus transversal impliquant également la voirie. Aujourd'hui, les seuls espaces autorisés à être traités sont les cimetières de Cour et de Baume. Un fleurissement est envisagé afin de faire évoluer peu à peu les pratiques et habituer les usagers à un nouveau paysage.



### ERIC BOULIER, AGENT TECHNIQUE AU SEIN DU SERVICE ESPACES VERTS

« Nous priorisons les espaces par rapport à la question de leur entretien et notamment de la tonte. Le legs Chapuis, la place Jean Ferrat, le parc rue Bassenne, la passerelle et le parc de la radiologie (rue Nicolas) sont des espaces traités en gestion différenciée. Si je prends l'exemple du parc rue Bassenne, nous taillons une trame de 1m50 environ pour le cheminement piéton et laissons le reste pousser naturellement. Puis, un agriculteur local vient récupérer le foin courant juin. Nous permettons ainsi l'épanouissement de la faune et de la flore, avec une quinzaine d'espèces d'herbes ainsi que la présence de sauterelles, grillons, arvens, dont le cycle de vie dépend de la préservation des herbacées. »



## Quand les jardiniers sèment les graines du zéro phyto

TÉMOIGNAGE DE LAURENT REBILLARD, JARDINIER ET PROFESSIONNEL DE L'ENVIRONNEMENT

Je suis très concerné par le zéro phyto car en plus d'être jardinier, je suis phytopathologue : je suis donc amené à diagnostiquer des plantes, à prodiguer des conseils de lutte dans une perspective de zéro phyto. C'est devenu pour moi une ligne de conduite en tant que citoyen-jardinier. Dans la majorité des cas, l'éducation à de nouvelles pratiques évite l'utilisation des produits phytosanitaires, mais certains cas posent encore des problèmes concrets. Par l'éducation et la transmission, nous partagerons les savoir-faire. On a encore trop souvent le réflexe d'utiliser un produit pour répondre à un problème.

### Trucs et astuces

Pour éliminer les pucerons, l'utilisation de savon noir, de vinaigre, d'huile essentielle de géranium sont conseillés. D'autres méthodes peuvent contribuer à la bonne santé générale des végétaux et du sol comme la taille des arbres en vert. Cela permet en effet d'importer des insectes prédateurs utiles au jardin en utilisant les branches broyées grossièrement (en « mulch » dans le jargon) sous la culture. Respecter le cycle de la nature est donc un bon moyen d'enrichir le sol et d'encourager un phénomène de régulation naturelle.

- Le campagnol terrestre pose problème aux jardiniers. Il faut savoir qu'un individu peut en engendrer 100 sur une année ! Certains voient même leurs salades disparaître sous leurs yeux ce qui peut inciter à revenir aux bonnes vieilles méthodes chimiques. Il existe pourtant



Les jardins familiaux proposent des parcelles de 120 m<sup>2</sup>, entretenues par des jardiniers en herbe comme confirmés. Ces derniers contribuent par leurs pratiques à faire évoluer les mœurs.

des solutions. J'ai moi-même expérimenté deux pièges adaptés sur ma parcelle. Leur pose est un peu contraignante et il faudrait les multiplier pour obtenir un résultat optimal. Mais on peut y arriver !

### Un enjeu de santé publique

C'est aussi et avant tout un enjeu de santé publique. Quand on sait qu'une pomme lambda peut contenir 10 à 20 résidus chimiques, la plupart au-dessus des taux réglementaires et donc commercialisables, et que l'on retrouve du glyphosate, un produit phytosanitaire particulièrement nocif, dans l'eau que l'on boit, cela permet de réfléchir aux usages. Tout cela est invisible, d'où la nécessité d'en parler. Que la Ville s'engage dans une démarche pour aller plus loin dans le zéro phyto est une exigence de salubrité publique, même si cela nécessite des adaptations pas toujours simples pour les services. Les collectivités avancent de plus en plus dans le domaine en se formant, en partageant les expériences. Ensuite, elles peuvent transférer leur expérience vers le grand public, d'où l'importance de l'information sur le sujet.

## « Label excellence jeunes » pour l'AS Baume Foot !

LE 13 JANVIER DERNIER, L'AS BAUME FOOTBALL A OFFICIELLEMENT REÇU LE « LABEL EXCELLENCE JEUNES » 2016-2019 DE LA FÉDÉRATION FRANÇAISE DE FOOTBALL.



Une sympathique cérémonie a rassemblé au stade Raguin une cinquantaine de personnes, dirigeants, éducateurs et élus. Cette distinction récompense la compétence et l'investissement de tous les acteurs du club. Elle

s'accompagne d'une dotation en matériel pédagogique de 2 500 €.

La Fédération reconnaît trois niveaux de labellisation : élite, excellence et espoir. L'ASB ne pouvait pas décemment prétendre à l'échelon supérieur, réservé aux top-clubs. Pour preuve, seulement 64 en France, dont... un en Franche-Comté, ont décroché ce Graal. Dans la catégorie « excellence », Baume côtoie seulement 9 autres clubs francs-comtois.

Le très imposant dossier a été monté au cours de la saison 2015-2016 par Christophe Bidal, vice-président en charge des affaires sportives, et Miguel Bueno Cosano, salarié du club à l'époque. Nombre et niveau des équipes, contenus des séances, niveau de diplômes des encadrants, diversité du matériel pédagogique à disposition, qualité des actions éducatives, place de la femme, pratiques émergentes, taux de fidélisation des licenciés... Toutes les cases ont été remplies, tous les justificatifs ont été transmis dans quatre grandes catégories : associatif, sportif, éducatif, encadrement et formation. « Je tiens à féliciter l'ensemble des bénévoles qui œuvrent chaque jour pour que le club fonctionne bien » a déclaré le président Bernard Cour.

### L'encadrement des jeunes, une priorité

L'AS Baume a connu une forte progression ces dernières années, à la fois quantitativement et qualitativement. Il comptait 269 licences en 2010, 316 à ce jour. Le niveau des équipes de jeunes est monté, l'encadrement est de plus en plus qualifié, avec plusieurs Brevetés d'Etat, et les résultats suivent : les 3 équipes U15, U17 et U19 évoluent désormais au niveau Ligue.

L'ASB souhaite continuer à progresser. Christophe Bidal, après avoir rendu hommage au travail préalable réalisé par Patrick et Martine Grammont dans les années 2000, précise : « nous devons accompagner cette progression. En continuant à bien recruter, à former et à mieux accompagner nos éducateurs, c'est une priorité. Les parents attendent aujourd'hui pour leurs enfants un encadrement impeccable. D'autre part, un club comme Baume ne pourra survivre à ce niveau, en DH, que s'il parvient à sortir des jeunes chaque année. Nous souhaitons également accroître nos efforts sur le développement de la pratique féminine et du futsal. »



L'AS Baume reçoit le « Label Excellence Jeunes » remis par la Fédération Française de Football.

## BMX : un nouveau club dans la course !

L'ASSOCIATION DE BMX DE BAUME LES DAMES, CRÉÉE EN SEPTEMBRE 2016, SE CONSACRE PLEINEMENT À LA PRATIQUE DU BMX RACE, C'EST-À-DIRE À L'ORGANISATION DE COURSES ENTRE PILOTES SUR UNE PISTE DÉDIÉE. ELLE EST DIRIGÉE PAR DES BÉNÉVOLES ET COMPTE DÉJÀ 55 LICENCIÉS.



La pratique du BMX est encouragée par la Ville qui a remis en état la piste de BMX début 2017.

La première organisation du club fraîchement créé a été la finale du trophée comtois en octobre 2016. Baume les Dames BMX organisera également la première manche du trophée Bourgogne-Franche-Comté les 9 et 10 septembre 2017, un week-end consacré à la pratique du BMX à Baume les dames.

Le club tient à mettre en avant tous les pilotes qui font les déplacements sur les challenges France, coupe de France en vue de se qualifier pour les finales de France et d'Europe, et tous ses petits pilotes qui font les courses régionales. Le club salue également les licenciés pour la

confiance accordée à ce nouveau club 100% BMX race. Les jeunes et moins jeunes pilotes sont entraînés régulièrement par des pilotes élites et juniors, les mercredis après-midi ainsi que le samedi.

### RENSEIGNEMENTS :

PERNIN Stéphane : 06 03 13 68 45

BARDEY Charline : 06 83 86 92 42

## Le Trail Baumoï Edition 2017

LE TRAIL DE LA VALLÉE BAUMOÏSE A RÉITÉRÉ APRÈS UNE PREMIÈRE ÉDITION RÉUSSIE, LE 9 JUILLET DERNIER !

Le Trail Baumoï 2016, de son vrai nom Trail de la Vallée Baumoïse, a été un franc succès lors de sa première édition en juillet 2016, 500 concurrents, plus de 110 bénévoles, de beaux parcours et un sans-faute de la part des organisateurs.

### 3 parcours en 2017 !

L'édition 2017 a eu lieu le dimanche 9 juillet 2017. Pas deux, mais trois parcours ont été implantés pour les coureurs ; parcours qui ont permis de



visiter les fonds des vallées : du Doubs, du Cusancin entre autres, mais aussi des points culminants de ces vallées, des champs, des pâturages, le très beau Bois Rodolphe, enfin que du bonheur au fil des kilomètres...

Les courses s'étagaient sur plusieurs niveaux, et les départs se sont donc étalés dans le temps: 13kms, 24 kms et enfin 32 kms. Les jeunes n'ont pas été oubliés car une course des kids a été organisée : « Les Chamoï » sur une distance de 1,5 à 2 kms. 750 coureurs étaient attendus sur ces 3 parcours, bien souvent accompagnés de leur famille. Ce Trail Baumoïse figurait au planning de « Doubs Terre de Trail », association départementale incontournable, reconnue pour ses références et son sérieux en matière d'organisation au plan national.

De nombreuses activités ont encadré ces épreuves : stands divers, structures gonflables, villages partenaires et autres animations...

### Organisé par l'association Baume Bienvenue

Facebook : @traildelavalléebaumoïse  
contact@traildelavallebaumoïse.com  
www.traildelavallebaumoïse.com



## Manche du Championnat d'Europe de voitures à pédales

UNE COURSE DE « VOITURES À PÉDALES » EST ORGANISÉE À BAUME LES DAMES LE SAMEDI 23 SEPTEMBRE 2017, DANS LE CADRE DU CHAMPIONNAT D'EUROPE 2017.

La course sera réalisée sur un circuit fermé à proximité de la place Jean Ferrat.

Une trentaine de « bolides » sera présent, la plupart « customisés », avec plusieurs concurrents originaires de la ville de Baume les Dames, mais également des participants de tous horizons : Italie, République tchèque, Suisse, Allemagne, Belgique...une attraction en soi !

Une association locale, nouvellement créée : VA-POSTEAM, représentée par M Pèchenot, sera la maîtresse d'œuvre de cette manifestation sportive originale et inédite.

Cette association sera soutenue pour cette organisation par « la Team Haut Doubs », autre association basée à Foucherans (Doubs) ayant pour but le développement de la Voiture à pédales en Bourgogne et Franche Comté.

## Retour sur Le Comté Mölkky Tour 2017

En juin, a eu lieu une compétition inédite à Baume les Dames, une étape du Comté Mölkky Tour, compétition de quilles finlandaises, portée par l'association « Roule ma Poule » au terrain de pétanque, proche de la zone de loisirs. 35 équipes ont concouru pour décrocher une place en finale, le 27 août prochain à la Citadelle de Besançon.

### Quelques chiffres :

- 200 000 jeux de Mölkky vendus annuellement en France
- + 200 % de ventes en 2014 dans les grands magasins de distribution sportives bien connus
- 15 pays et 1300 compétiteurs aux derniers championnats du Monde en Bretagne en 2016



## L'Association pour le Renouveau de l'Orgue de Baume les Dames

L'ÉGLISE SAINT-MARTIN ABRITE EN SON SEIN L'ORGUE LE PLUS IMPORTANT DU DÉPARTEMENT.

L'instrument a été construit par les frères Callinet de Rouffach (68) en 1839 et restauré par Philippe Hartmann en 1967. Si des interventions ponctuelles ont été effectuées par Philippe Hartmann et par son successeur Jean Deloye depuis 1967 et qu'un entretien régulier a été assuré par son responsable, Jean-Paul Schiffmann, compétent en facture d'orgue, en lien avec Jean Deloye, des travaux importants sont néanmoins aujourd'hui nécessaires.

En effet, en 2003, consécutivement à la canicule, des dégradations importantes ont été observées, rendant même l'instrument muet plusieurs mois. Dès lors, une rénovation, appelée relevage, est devenue indispensable pour le bon fonctionnement et l'alimentation en vent, de la mécanique de transmission et surtout le maintien de l'accord.

La rénovation de l'orgue consiste en un nettoyage de toutes les composantes de l'instrument. Cela implique un démontage partiel ou complet ainsi que le changement des pièces usées. Ce travail coûte cher. Suite au cahier des charges établi, le budget estimé des travaux est de l'ordre de 150 000 euros.

Afin de réunir tout ou partie de cette somme, sous l'impulsion de Jean-Paul Schiffmann, l'idée est née de créer une association dédiée à cet objectif.

Son enthousiasme communicatif a fait le reste. Les énergies locales se sont mobilisées et ont abouti à la création de L'Association pour le Renouveau de l'Orgue de Baume les Dames.

Cette association a pour buts la restauration, l'entretien et la mise en valeur de l'Orgue par des activités culturelles, pédagogiques et touristiques.



### Pour adhérer ou faire un don :

Association pour le Renouveau de l'Orgue BLD  
Hôtel de Ville  
3, Place de la République  
25 110 Baume les Dames

## Jeunesse, recréer du lien pour les 16-25 ans

LA CCDB TRAVAILLE EN LIEN AVEC LE CRIJ (CENTRE RÉGIONAL D'INFORMATION JEUNESSE) DONT LE SIÈGE EST SITUÉ A BESANÇON AFIN DE CRÉER UNE DYNAMIQUE AUTOUR DES 16 - 25 ANS.



La CCDB souhaite élaborer une approche mais aussi créer une dynamique autour de la jeunesse du territoire, de promouvoir la carte avantage jeunes ainsi que d'organiser des temps forts jeunesse.

### Enquête Jeunesse 16/25ans



Une restitution de l'enquête jeunesse, menée pendant trois mois auprès d'environ 450 jeunes, sera prochainement calée. En remerciement pour la participation de ces derniers, cette restitution sera accompagnée d'un moment festif et ludique.

**Aimerais-tu avoir un lieu où trouver des réponses aux questions que tu te poses ? Oui 64%.**



**Des ateliers thématiques te seraient-ils utiles ?**

**Oui 55%.**



**Si un week-end dédié à la jeunesse était organisé, qu'aimerais-tu y trouver ?**



**Si un animateur jeunesse était recruté sur le secteur, penses-tu que cela serait utile ? Oui 58%.**

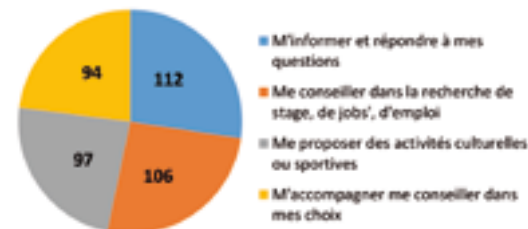

### Centre Régional d'Information Jeunesse (CRIJ)

Créé en 1983 par le Ministère de la Jeunesse et des Sports, le Centre Régional d'Information Jeunesse (CRIJ) est une association loi 1901. Elle met à disposition des jeunes francs-comtois, par tous les moyens appropriés, les informations dont ceux-ci souhaitent disposer dans tous les domaines, et apporte son soutien à toutes les actions en faveur des jeunes.

### Carte Avantages Jeunes

La carte Avantages Jeunes est un dispositif proposé par le CRIJ. Elle s'adresse à tous les moins de 30 ans et propose des réductions et gratuités pour la culture, les loisirs et la vie quotidienne des jeunes en Franche-Comté auprès des partenaires.

### Partenaires :

- outil de promotion sans adhésion ni cotisation ,
- support original ciblé vers les jeunes, d'une durée de vie d'un an ;
- supports de communication ;
- 110 000 jeunes déjà titulaires.

### Jeunes :

- Offre exclusive à la carte ;
- 3000 réductions et gratuités auprès de 2000 partenaires ;
- Cinémas, spectacles, concerts, voyages, sorties, commerçants, sites patrimoniaux...



### Nouvelle connection

Vous êtes 70% pour la création d'un site dédié aux jeunes, on a été à votre écoute !



### Connectez-vous donc à notre Facebook :

« Doubs Baumois Jeunesse » pour suivre les événements et informations que la CCDB vous offre. L'évènement phare avant la rentrée de septembre ? Informations sur le réseau tiens-toi prêt ! Un Tremplin Jeune Talent sera organisé.

### Rendez-vous en septembre au Forum des associations !

### Référent Jeunesse

- CCDB
- 03 81 84 75 90
- jeunesse@doubsbaumois.org

\*À noter : ces thématiques ont été choisies suite au dépouillement des enquêtes et d'après les envies des jeunes.



## Dans les coulisses de l'aide alimentaire

À BAUME LES DAMES, L'AIDE ALIMENTAIRE EST L'UN DES PILIERS DE L'ACTION SOCIALE. EXISTANT DEPUIS 2007, ET DÉSORMAIS SITUÉ AU SEIN DE LA MAISON DES SOLIDARITÉS AU 4 RUE DES FINANCES, LE CENTRE DE DISTRIBUTION ALIMENTAIRE À LIBRE CHOIX EST OUVERT TOUS LES JEUDIS APRÈS-MIDI DE 13H30 À 17H.

L'aide alimentaire est calculée en fonction de la moyenne économique et du nombre de personnes d'un foyer donné. Pour savoir si vous pouvez en bénéficier, vous pouvez vous mettre en rapport avec le CCAS, le Centre médico-social de Baume les Dames ou passer directement au centre de distribution. L'activité principale s'étend d'avril à novembre, l'aide venant en complément des Restos du Cœur durant la période hivernale.

### Principes de fonctionnement

Le **principe de la liberté de choix** s'applique. La Banque Alimentaire de Besançon approvisionne la structure une fois par semaine. Les commerces locaux y contribuent également selon le volume de leur excédent alimentaire.

Le **principe de réciprocité** guide également l'action. En échange de l'aide alimentaire, les personnes concernées s'engagent à faire évoluer leur situation. Pour les accompagner, des ateliers et activités sont organisés tout au long de l'année : activités bien-être, sorties annuelles en famille, ateliers emploi, de prévention santé, cuisine... en moyenne, 80 familles bénéficient chaque jeudi de la distribution alimentaire, soit 300 personnes aidées.

Le rangement des stocks fait partie de la mission des bénévoles de la Croix-Rouge.

### UN FINANCEMENT PARTAGÉ

La commune de Baume les Dames est le principal financeur de la structure. Le Département et la CAF subventionnent pour accompagner l'engagement pour les actions d'insertion sociale et professionnelle. À l'échelle du Doubs Central, seules 4 petites communes s'associent et consacrent une ligne budgétaire pour l'épicerie en 2016. Cette même année, GRDF, dans sa mission au titre de l'action sociale, soutient le CCAS en accordant une subvention de 1500 €, destinée à alléger les charges de la structure. Il s'agit d'un partenariat non négligeable, qu'il sera important de pérenniser pour les années à venir.



L'aide alimentaire est rendue possible grâce à l'intervention de deux équipes de bénévoles de la Croix-Rouge locale.

Elles s'appellent Mireille, Marie-Thérèse, Annie..., et avec toutes leurs collègues, elles constituent deux équipes de cinq personnes, mobilisées deux jours par semaine tous les quinze jours pour cette mission. « Il y a le travail visible, de distribution le jour J, mais également le moment de la livraison, de la mise en rayon... c'est la vie classique d'un commerce. Nous apprécions notre mission pour l'aspect humain, entre l'équipe, et avec les bénéficiaires. On a un petit mot pour l'un, on conseille l'autre, on prend des nouvelles. Cela crée un climat convivial. »

### EN BREF

#### Ma commune, ma santé !

La Ville de Baume les Dames, en lien avec l'association Actiom, proposera le dispositif « Ma commune, Ma santé » à la rentrée de septembre afin de faire bénéficier chaque administré d'une complémentaire santé collective, mutualisée et négociée à moindre coût, accessible à tous. Une réunion publique d'information sera planifiée courant septembre 2017. Toutes les infos à venir dans les prochains supports de communication.

[www.associationactiom.org](http://www.associationactiom.org)



#### Caravane des énergies

Le CCAS de Baume les Dames se mobilise contre la précarité énergétique.

En partenariat avec l'Union Départementale des CCAS (UDCCAS25), le PETR Doubs Central et le CPIE (Centre Permanent pour l'Initiative pour l'Environnement) du Haut Doubs, Baume les Dames accueillera du 16 au 20 octobre 2017 « la Caravane des Énergies ».

Il s'agit d'une action locale initiée pour sensibiliser la population aux questions énergétiques et lui permettre de mieux maîtriser le budget en minimisant sa consommation. Plus d'informations dans le prochain numéro !

#### Abri de nuit : appel à bénévoles

Le CCAS assure la gestion d'un abri de nuit, logement d'urgence en accès depuis le 115.

Une équipe de 10 bénévoles en assure la permanence toute l'année. Une nuit, avec un repas et un petit déjeuner, sont proposés aux bénéficiaires de passage sur Baume les Dames. Il s'agit principalement de personnes en errance sans domicile fixe. En 2016, 108 nuitées sont comptabilisées, pour 23 personnes accueillies. Dans ce cadre, le CCAS mobilise des volontaires pour assurer l'accueil de ces personnes. N'hésitez pas à prendre contact avec le CCAS pour en savoir davantage.

#### Maison de la solidarité

4 rue des Finances Baume les Dames

Tél : 03 81 84 75 10

## Nouveaux arrivants en mairie, bienvenue à...

### ASTRID LAURE

Astrid Laure, originaire de Luxeuil-les-Bains en Haute-Saône, amène du sang neuf en terre baumoise du haut de ses 27 ans. Après un parcours en droit et un passage comme assistante d'éducation dans un lycée, Astrid a travaillé trois ans chez Chaussée dans le domaine du développement immobilier. Elle rejoint l'équipe de la Ville en tant qu'assistante du directeur général des services et du directeur du pôle cadre de vie. Elle suppléera Enisa Djerbah concernant la gestion administrative de la collectivité (courrier, conseils municipaux, élections). Ses principales motivations ? Rejoindre le service public qu'elle souhaitait retrouver après avoir acquis de l'expérience dans le privé, et se rapprocher de sa région d'origine.

« J'aime surtout tout ce qui relève du domaine technique et cela m'intéressait de voir l'envers du décor et le fonctionnement d'une collectivité ». Astrid, passionnée de randonnée et de couture, s'est installée à Baume les Dames.

Bienvenue à elle !



### DIDIER RAPENNE



Didier Rapenne n'est pas inconnu des services de la Ville où il a déjà travaillé trois mois en 2016. Depuis son retour au sein de l'équipe des Espaces Verts le 2 mai en contrat d'insertion, Didier travaille en binôme avec Eric Boulter sur des missions diverses d'entretien des espaces verts comme la tonte ou l'entretien du cimetière. D'abord maçon puis intégré au sein de l'association Défi qui consiste à la mise à disposition de personnel dans le domaine des services (entretien des espaces verts, aide à domicile...), Didier apprécie particulièrement l'environnement du service « espaces verts ». « J'aime être dehors et j'apprécie les tâches que j'effectue. Je suis content de revenir après ma première expérience de 2016. »

### MERCI SOAZIG !

Après avoir œuvré pendant trois ans au sein du service communication et démocratie participative, puis au sein du service culturel, Soazig Bonfils a choisi de s'envoler outre-Atlantique. Nous lui souhaitons de belles découvertes et de porter les couleurs baumoises en haut lieu.

### LUTTE CONTRE LE BRUIT

Les bruits de voisinage peuvent résulter du comportement désinvolte d'une personne, d'une activité industrielle ou commerciale ou encore de la circulation.

Parce que ces nuisances sonores portent préjudice à la qualité de la vie, loi et arrêté municipal tentent d'apporter des mesures appropriées.

La « loi bruit » du 31 décembre 1992 vise à prendre des mesures préventives pour éviter toute nuisance sonore et à réglementer certaines activités bruyantes.

Un arrêté municipal (consultable en mairie), complète cette loi.

Dès lors, il est interdit d'émettre sur le domaine public des bruits gênants, par leur intensité, leur durée, leur répétitivité telle que les cris et chants, diffusion sonore, tirs de pétards... Les propriétaires d'animaux et ceux qui en ont la garde sont tenus de prendre toutes les mesures propres à préserver la tranquillité des habitants.

Contrairement aux idées reçues, le tapage diurne est interdit au même titre que le tapage nocturne. Le contrevenant encourt des sanctions.

Il appartient donc à chacun de prendre les précautions nécessaires pour ne pas trop importuner ses voisins. Pour mettre fin à tout conflit de voisinage, il convient d'adopter une démarche constructive permettant de trouver des solutions de compromis acceptables par tous.

#### Rappel des horaires de tonte :

- **Du lundi au vendredi :**  
**de 8h30 à 12h00 et de 14h00 à 19h30 ;**
- **Les samedis**  
**de 9h00 à 12h00 et de 15h00 à 19h30 ;**
- **Les dimanches et jours fériés**  
**de 10h00 à 12h00.**

Attention, le non-respect de ces plages horaires constitue une infraction et peut entraîner des sanctions ou amendes pécuniaires.

### PLAN CANICULE

#### PERSONNES FRAGILES ISOLEES A DOMICILE : mesures de prévention pour l'été 2017.

Vous avez repéré quelqu'un d'isolé à son domicile, dont la santé peut être fragilisée durant les mois d'été ? Le Centre Communal d'Action Sociale (CCAS) vous invite à faire connaître ces personnes en téléphonant au 03 81 84 75 10.

N'hésitez pas à communiquer vos coordonnées. Les services d'accompagnement à domicile locaux et le CCAS sont à votre service pour soutenir ces personnes en cas de besoin, notamment durant la période d'été.

**Un numéro à contacter pour passer un été tranquille :**  
**le 03 81 84 75 10 au CCAS – Mairie de Baume les Dames**



## CARTE D'IDENTITÉ ET PASSEPORT : ANTICIPEZ VOS DEMANDES !

À compter du 22 mars 2017, la carte nationale d'identité (CNI) est devenue carte nationale d'identité électronique (CNIE). La demande de CNIE s'effectue selon les mêmes modalités que les demandes de passeports suivant une instruction sécurisée et dématérialisée. Depuis cette date, les usagers peuvent faire leur demande dans toute commune équipée d'un dispositif de prises d'empreintes digitales, et non pas seulement dans la mairie de leur commune de résidence. La CNIE est valable 15 ans pour les adultes, 10 ans pour les mineurs, et demeure gratuite, sauf en cas de perte ou de vol. **La commune de Baume les Dames est équipée d'une des 25 stations du Département, mais attention, en conséquence, les demandes sont plus nombreuses et les délais d'attente risquent d'être allongés.**

**Anticipez avant l'été !**

**4 étapes pour effectuer ma demande de CNI ou Passeport :**



**1)** Je peux faire ma pré-demande en ligne <https://passeport.ants.gouv.fr/> et acheter mon timbre fiscal en ligne <https://timbres.impots.gouv.fr/>. J'imprime la pré-demande qui m'est attribuée. Je peux également récupérer un dossier en mairie.

**2)** Je m'adresse à l'une des mairies\* équipées d'un dispositif d'empreintes afin de prendre rendez-vous.

**3)** Je rassemble les pièces justificatives et me présente au guichet de la mairie pour y déposer mon dossier et procéder à la prise d'empreintes.

**4)** Je retire ma carte d'identité ou mon passeport dans la mairie où j'ai déposé ma demande.

**Attention !**

**Il est impératif d'anticiper toute demande de renouvellement et de prendre rendez-vous.**

**Le service Etat Civil se tient à votre disposition pour vous accompagner dans ce changement.**

**Contact :**

**03 81 84 07 13 / [etatcivil@baumelesdames.org](mailto:etatcivil@baumelesdames.org)**

*\* À ce jour, 25 communes du Doubs sont équipées.*

## MAIRIE : LES SERVICES 2.0 !

Les mails des services de la Ville ont évolué comme vous avez dû peut-être déjà vous en rendre compte, ils ne sont plus nominatifs, mais désignent directement les services avec lesquels vous pouvez entrer en contact.

**Principaux mails qui peuvent vous être utiles pour contacter les services de la mairie :**

**[contact@baumelesdames.org](mailto:contact@baumelesdames.org)**

pour toutes demandes, notamment pour relais auprès du pôle cadre de vie (voirie, espaces verts, assainissement, direction générale...)

**[etatcivil@baumelesdames.org](mailto:etatcivil@baumelesdames.org)**

pour vos demandes de rendez-vous lorsque vous avez besoin de (re)faire une carte d'identité

**[culture@baumelesdames.org](mailto:culture@baumelesdames.org)**

lorsque vous souhaitez acheter des billets en lien avec la saison culturelle

**[communication@baumelesdames.org](mailto:communication@baumelesdames.org)**

pour toute demande liée au Baume par Cœur, au Baume en Mouvement, ou à toute autre forme de communication

**[sports@baumelesdames.org](mailto:sports@baumelesdames.org)**

pour toute demande en lien avec une manifestation sportive

**[amenagement@baumelesdames.org](mailto:amenagement@baumelesdames.org)**

pour toute demande liée à un projet d'investissement, de développement économique, d'accompagnement immobilier



**[actionsociale@baumelesdames.org](mailto:actionsociale@baumelesdames.org)**

pour toute demande dans le domaine social (CCAS)

**[urbanisme@baumelesdames.org](mailto:urbanisme@baumelesdames.org)**

pour toute demande lors d'une construction, d'une rénovation...

**[contact.maire@baumelesdames.org](mailto:contact.maire@baumelesdames.org)**

pour toute demande de RDV auprès de M. le Maire

**Mairie**

3 place de la République - 03 81 84 07 13

Du lundi au vendredi : 9h – 12h / 14h – 18h

Samedi : 9h – 12h

## Sondage lecture/librairie

Afin de finaliser son étude d'implantation sur le centre-ville, le potentiel futur libraire de la commune souhaite connaître vos habitudes de lecture et vos besoins. Nous vous invitons à remplir le bref questionnaire ci-dessous. À retourner en mairie ou par mail via [contact@baumelesdames.org](mailto:contact@baumelesdames.org).

Merci pour votre participation !



### Combien de livres achetez vous par an ?

- Aucun
- Moins de 5
- Entre 5 et 15
- + de 15

### Sachant que le prix des livres neufs est le même partout, achetez vous vos livres plutôt :

- Dans une librairie
- En supermarché
- Sur internet
- D'occasion

### Aimeriez vous l'installation d'une librairie à Baume les Dames :

- En centre ancien
- Dans la zone commerciale Champvans
- Sur l'axe routier

### Qu'aimeriez vous trouver dans une librairie à Baume les Dames ?

- Policiers
- Romans
- Jeunesse
- BD
- Pratique
- Régionalisme
- Essais
- Dvd (films et documentaires)
- Papeterie
- Rencontres avec des écrivains
- Atelier de lecture
- Atelier d'écriture

## Enquête auprès des résidents et usagers



BaumelesDames

### VOTRE AVIS COMPTE !

La Ville de Baume les Dames a engagé une vaste étude ayant pour objectif de présenter le marché immobilier local, ancien, neuf, centre ou périphérie, surface, prix, etc.

Les conclusions de cette étude nous permettront :

- de proposer de nouvelles solutions d'habitat,
- de diversifier le parcours résidentiel des baumoises en étant au plus proche de vos besoins,
- d'attirer des populations nouvelles.

Pour que cette étude soit la plus complète possible, nous avons besoin de vous et de votre retour d'expérience en répondant aux quelques interrogations de ce questionnaire.

D'avance, merci de votre participation nombreuse.

Questionnaire à retourner en mairie par voie postale au 3 Place de la République, 25110 Baume les Dames / [contact@baumelesdames.org](mailto:contact@baumelesdames.org)

### STATUT D'OCCUPATION

- Propriétaire occupant
- Locataire parc public
- Hébergé gratuit
- Locataire parc privé

### ADRESSE :

.....  
 .....

### VOTRE QUARTIER

#### 1. Depuis quand résidez-vous dans le quartier?

- Moins de 1 an
- De 1 à 3 ans
- De 4 à 5 ans
- De 6 à 10 ans

#### 2. Pour quels motifs avez-vous choisi d'habiter dans ce quartier ?

- Coût des logements
- Proximité du lieu de travail
- Qualité des logements
- Rapprochement familial
- Localisation

### 3. Où habitez-vous avant ?

- Baume les Dames
- Si oui, quel quartier ?.....
- Une autre commune proche
- Nom de la commune : .....
- Une commune d'un autre département
- Département : .....
- Commune : .....

### 4. Depuis que vous habitez dans ce quartier êtes-vous satisfait de la qualité de vie ?

- OUI

Pourquoi, précisez les motifs (aménagements, espaces extérieurs, stationnements, services et équipements, ambiance générale, tranquillité...)

.....  
 .....

- NON

Pourquoi, précisez les motifs (travaux en cours sur voiries, travaux en cours sur bâtiments, manque d'équipement public, manque de commerces, de services, manque de tranquillité...)

.....  
 .....

### 5. a) Quels sont les principaux atouts de votre quartier (hiérarchiser de 1 à 3)

- 1 .....
- 2 .....
- 3 .....

### b) Quels sont les dysfonctionnements ou principaux manques (hiérarchiser de 1 à 3)

- 1 .....
- 2 .....
- 3 .....

### 6. Que faudrait-il faire pour améliorer votre quartier et le rendre plus attractif ? (équipements, services, espaces verts, aménagements...)

.....  
 .....





**7. Comment qualifiez-vous les relations entre les habitants du quartier ?**

- Relations de politesse
- Solidarité et entraide
- Autre (précisez) : .....

**8. Recommanderiez-vous à des amis/famille d'emménager dans ce quartier ?**

- OUI
- NON

Si oui, quels seraient les principaux arguments évoqués ?

Si non, quels seraient les principaux arguments évoqués ?

Autres remarques :

**9. En quel état était votre logement lors de l'acquisition ?**

- Ancien
- Rénové récemment
- à rénover
- Etat d'usage
- Neuf
- Autre (précisez) : .....

**Son prix ?**

- < 100 K€
- 101-149 K€
- 150-199 K€
- 200-249 K€
- 250-300 K€
- > 300 K€

**Le type de travaux réalisés ?**

- Economie d'énergie
- Assainissement
- Décoration
- Autres (à préciser) : .....

**Le budget dévolu à ces travaux ?**

Budget (à préciser) : .....

**Autres commentaires**

- Homme
- Femme

**Age**

- moins de 25 ans
- de 26 à 30 ans
- de 31 à 40 ans
- de 41 à 50 ans
- de 51 à 60 ans
- + de 60 ans

**Situation familiale**

- Personne vivant seule
- Couple avec enfant
- Couple sans enfant
- Famille monoparentale
- Autre : .....

**Si famille avec des enfants, nombre d'enfants ?** .....

**Âge des enfants ?** .....

**Situation professionnelle**

- En activité CDI
- En activité CDD
- Etudiant
- Retraité
- En recherche d'emploi
- Bénéficiaire du RSA
- En maladie, invalidité
- Sans emploi
- Autre : .....

**Fourchette de revenus (Net y compris CAF, pension, rente, etc)**

- Moins de 565 € (1/2 SMIC)
- De 566 à 1 128 € (1/2 à 1 SMIC)
- De 1 129 à 1 692 € (1 à 1.5 SMIC)
- De 1 693 à 2 256 € (1.5 à 2 SMIC)
- De 2 257 € à 3 384 € (2 à 3 SMIC)
- > à 3 385 € (+ de 3 SMIC)

**CATEGORIE SOCIO-PROFESSIONNELLE**

- Agriculteurs exploitants
- Retraités
- Cadres, prof. Intellectuelles supérieures
- Artisans, commerçants, chefs d'entreprise
- Employés
- Ouvriers
- Autres personnes sans activité professionnelle

**Naissances du 11 février au 17 mai 2017**

CONTE Candice.....	11/02/2017	BISTON Ayden.....	22/03/2017
PARROT Lou.....	24/02/2017	ARCHIPOFF COLEY William.....	03/04/2017
COULET Mélanie.....	11/03/2017	BRAND Ariane.....	09/05/2017
VOGLIQI Loik.....	14/03/2017	GUYOT Maël.....	17/05/2017

**Mariages du 17 décembre 2016 au 27 mai 2017**

LAMARRE Eddy / BOUYARDEN Rhadia 17/12/2016.....	MEYER Joseph / BETOGNY Olivienne 29/04/2017.....
MATHIS Ivan / PIDOUX Anne-Lise 18/03/2017.....	BERTIN-GUYON Alexandre / FORGERON Aurélie 06/05/2017.....
LOMBARDELLI Gabriel / MARTHEY Charlotte 22/04/2017.....	LAURENT Régis Bernard / MOREAU Sandrine 27/05/2017.....

**Décès du 20 janvier au 2 juin 2017**

DUBOIS Valentine.....	20/01/2017	LECHEVIN Claude.....	04/03/2017
BEKHTI Youssef.....	22/01/2017	MAÎTRE Edgard Edouard.....	05/03/2017
SCHMIDT Roland Auguste.....	26/01/2017	KISTLER Alfred.....	08/03/2017
VIRCONDELET Jacqueline.....	27/01/2017	POLY Huguette.....	10/03/2017
JEANNIN Madeleine.....	29/01/2017	VOIRIN Paulette.....	12/03/2017
BRACQ Sandrine.....	29/01/2017	PAPE Suzanne.....	12/03/2017
VANDENBERGHE Anne Marie.....	29/01/2017	OLIVIER Anne-Marie.....	08/04/2017
BESAGNI Paulette.....	30/01/2017	PERCEROT André.....	14/04/2017
OEUVRARD Danièle.....	01/02/2017	GUEY Pierre Eugène.....	10/05/2017
MONNIER Jacqueline.....	04/02/2017	PREDINE Patricia.....	17/05/2017
NAPPEY Geneviève.....	06/02/2017	COMTE Ginette.....	22/05/2017
AMIOT François Joseph Auguste.....	09/02/2017	NAM David.....	29/05/2017
COQUARD Geneviève.....	01/03/2017	RICHARD René.....	02/06/2017

**Baume les Dames : une ville en marche ?**

Les urnes ont parlé. Un nouveau Président de la République est élu et une nouvelle majorité gouverne notre pays.

De tout cela, il ressort qu'une recomposition politique est en cours (c'est une évidence), ringardisant apparemment les anciens partis politiques traditionnels (cela reste à voir dans le temps).

Ces évolutions nous interrogent tous. Même si nous n'en percevons pas encore toutes les implications, ce changement du centre de gravité politique impactera également la vie locale municipale.

Il l'impacte déjà d'ailleurs. Nous constatons avec une certaine bienveillance les évolutions d'élus de la majorité s'étant fait élire il y a trois ans sur une ligne très sociale et engagés aujourd'hui dans le soutien actif à un gouvernement social-libéral.

Du côté de Générations Baume, nous nous réjouissons de ces évolutions. D'abord parce que la démarche de fédérer les bonnes volontés de la commune, de droite de gauche et du centre, pour agir pour le bien local était la nôtre en 2014. Ensuite, parce que les oppositions factices majorité/opposition n'apportent bien souvent pas grand chose au débat. 3 ans de présence au conseil municipal nous le confirment bien amèrement. Non pas que nous pensions tous la même chose. Heureusement, car penser tous la même chose, ce serait sans doute ne penser plus rien. Mais tout simplement parce qu'agir pour le bien commun, veiller à ce que nos écoles fonctionnent, que nos routes soient en bon état, que nos concitoyens dans le besoin soient secourus... tout cela n'est ni de droite ni de gauche, mais de bon sens !

Ce bon sens, cette recherche de l'intérêt général, c'est ce qui nous a guidé lors du vote du dernier budget municipal.

Ce budget, inscrit dans le cadre de transferts importants de compétences vers la communauté de commune (CCDB), devait intégrer ces changements non neutres pour les baumoises.

D'abord parce qu'il nous semblait difficilement justifiable de conserver le même niveau de dépenses avec moins de compétences et d'imposer les baumoises au même niveau quand une hausse était inéluctable au niveau de la comcom.

Des questions ont été posées, des explications demandées et des

réponses apportées. Partant de là, il était évident pour nous d'apporter notre vote à ce budget. C'était pour nous une question de responsabilité et de crédibilité. L'intérêt général, que nous ne perdons jamais de vue, nécessitait ce vote. Nous l'assumons totalement.

Faut-il en conclure alors, comme nous avons pu l'entendre dans certains commentaires, qu'il n'y a plus de débat au sein du conseil municipal ?

Non, du débat, des questions, des échanges il y en a eu. Il y en aura encore. Ce que nous avons mis de côté, ce sont les postures factices d'opposition systématique.

Mais l'important n'est pas là. Ce qui compte, c'est que par notre vote positif, nous ouvrons une brèche, nous tendions la main à tous les progressistes, qu'ils soient au conseil municipal ou simple citoyen pour construire une nouvelle approche de la gestion municipale.

Car il est urgent de sortir, pour l'intérêt de notre ville, de la posture de ceux qui, parce qu'ils se croient majoritaires, pensent avoir forcément raison dans leurs argumentations et oublient, ou ne prennent pas le temps d'entendre, les idées différentes.

Alors, Baume Les Dames est-elle une ville en marche ? Il nous importe d'abord qu'elle soit en marche vers son renouveau urbain, son développement économique et ses progrès sociaux. Il y en a encore beaucoup à faire, et toutes les bonnes volontés seront utiles.

Nous profitons d'ailleurs de notre tribune pour remercier une des bonnes volontés de notre équipe qui quittera Baume Les Dames à la fin août et la vie municipale par la même occasion.

Merci à Agnès VITTE pour le temps qu'elle a consacré, pour les idées qu'elle a portées (même si elle n'a pas été suffisamment entendue) et du chemin parcouru ensemble.

Que ces quelques lignes destinées à être lues largement puissent lui prouver toute notre gratitude. Merci Agnès.

Mais pour l'heure, puisque l'été commence, nous vous souhaitons des vacances reposantes et riches en souvenirs et pour ceux qui ne partent pas, une saison estivale riche d'activités.

Bel été à toutes et tous.

**Le groupe d'opposition GénérationS Baume**

**TOUS POUR BAUME LES DAMES !**

Dans un contexte budgétaire très contraint pour la collectivité, la commune a une nouvelle fois fait preuve d'agilité, d'imagination et de détermination pour maintenir un ambitieux plan pluriannuel d'investissement dans le cadre du budget 2017.

Comme nous nous étions engagés il y a trois ans, le programme municipal ne doit pas déstabiliser les finances des ménages avec une hausse de fiscalité. Au contraire, pour que la ville reste attractive, il est nécessaire de maîtriser les impôts communaux même dans cette situation inédite de baisse des dotations de l'Etat et de recomposition intercommunale.

Dans le cadre de l'extension de périmètre de l'intercommunalité justement, un long et très difficile travail de négociation avec la CCDB et les communes membres a permis d'obtenir un compromis acceptable. Ce dernier préserve les ressources communales et n'hypothèque pas l'avenir. La commune a fait un effort considérable et a baissé ses taux 2017 d'environ 30%, à proportion des charges transférées sur la CCDB (enfance, petite enfance et scolaire).

Vous le savez, notre stratégie budgétaire est claire : maîtriser les dépenses de fonctionnement et accroître nos ressources en développant la ville. Ceci doit nous permettre de conserver une capacité d'investissement importante afin de garantir l'amélioration du cadre de vie des Baumoises. Nous pouvons d'ailleurs saluer le vote unanime (majorité et minorité municipale) de ce budget 2017. Ce message est fort ! Il montre plus que jamais la volonté collective de porter, ensemble, notre ville vers l'avenir et de faire réussir notre commune avec tous les baumoises.

À la mi-mandat, ce budget 2017 se projette donc plus que jamais vers l'avenir afin de construire la cité baumoise de demain. Il s'articule autour de deux piliers : favoriser le cadre de vie pour rendre notre ville toujours plus attractive et accompagner les forces qui font vivre notre territoire pour développer l'emploi et l'économie locale.

Restauration de l'îlot Saint-Vincent, projets pour accueillir nos aînés,

politique d'habitat renforcée, circulation et aménagements urbains, nouvelle ZAC Urbaine, Office de Tourisme, nouveau cinéma, animations, services et espaces publics... cette année nous investissons de nouveaux sur le cœur historique pour assurer sa mutation. Nous sommes convaincus que son potentiel architectural, son histoire, son patrimoine, ses commerces, ses habitants font de cet espace l'un des atouts-maîtres de notre commune pour les années à venir.

Par ailleurs, la municipalité sera encore cette année « à la manœuvre » dans le domaine économique avec les projets de requalification de la zone Necchie, de Baume industrie et de la Zone d'activités de la Prairie. Le dynamisme de ces espaces sont déterminants pour le maintien et le développement de nouvelles entreprises.

Nous savons aussi vos attentes sur la qualité des infrastructures et en particulier sur la rénovation de trottoirs et de routes. Nous l'entendons régulièrement lors de nos rencontres de quartier. Avec presque 100 km de voirie ce chantier est l'un des plus coûteux pour le budget. Cette année nous avons de nouveau provisionné 650 000 € pour améliorer les axes de circulation et l'entretien de la voirie. Ce vaste chantier s'accompagne également d'une campagne de mise en sécurité et de limitation des vitesses.

Baume les Dames est une Ville en mouvement ! Les nombreuses activités sportives et culturelles proposées toute l'année sont autant de moments riches en échanges et en partage. Avec plus de 100 000 € d'aide directe sous forme de subventions, la commune réaffirme une nouvelle fois son soutien aux associations qui constituent les fondements de notre dynamisme et de notre vivre ensemble. Merci à vous tous de votre mobilisation pour faire vivre la Ville !

Marchés estivaux, spectacles, Color run, trail, musique, brocantes, concerts, expositions... Cet été 2017 s'annonce encore ardent, passionnant et intense. Profitez-en bien

**Le groupe majoritaire**





**Marchés d'été**  
Producteurs, créateurs et  
restaurateurs, tous les jeudis  
du 29 juin au 31 août  
**Baume les Dames**



**17h-21h**  
marché

**19h-23h**  
restauration

**Place de la République**

